

# หลักเกณฑ์การให้คะแนนการตรวจประเมินการปฏิบัติทางการเกษตรที่ดีสำหรับฟาร์มสุกร



ส่วนมาตรฐานการปศุสัตว์  
สำนักงานปศุสัตว์เขต 7



# ขอบข่ายชนิดสัตว์ที่กรมปศุสัตว์

ดำเนินการให้การรับรองการปฏิบัติทางการเกษตรที่ดี



- 1.ฟาร์มไก่เนื้อ
- 2.ฟาร์มสุกร
- 3.ฟาร์มโคนม
- 4.ฟาร์มไก่พันธุ์
- 5.สถานที่พักไข่สัตว์ปีก
- 6.ฟาร์มไก่ไข่
- 7.ฟาร์มเปิดพันธุ์
- 8.ฟาร์มเปิดเนื้อ
- 9.ฟาร์มผึ้ง
- 10.ฟาร์มโคเนื้อ



- 11.ฟาร์มนกกระทา
- 12.ฟาร์มเปิดไข่
- 13.ฟาร์มแพะเนื้อ
- 14.ฟาร์มแพะนม
- 15.ฟาร์มแกะเนื้อ
- 16.ฟาร์มนกเขาชวาเสียง
- 17.ฟาร์มห่าน
- 18.ฟาร์มไก่พื้นเมืองแบบเลี้ยงปล่อย
- 19.ฟาร์มจิ้งหรีด
- 20.ฟาร์มกวาง



- 21.ปางช้าง
- 22.ควายเนื้อ
- 23.คอกสุนัข
- 24.นาเกลือทะเลธรรมชาติ
- 25.ควายนม
- 26.นกสวยงาม
- 27.ฝั่งชันโรง
- 28.คอกแมว
- 29.ฟาร์มเลี้ยงสัตว์เพื่อการบริโภค

# พรบ.มาตรฐานสินค้าเกษตร พ.ศ. 2551

## มาตรฐานทั่วไป

- ✓ มีประกาศกำหนด เพื่อส่งเสริมสินค้าเกษตรให้ได้มาตรฐาน
- ✓ ผู้ประกอบการสมัครใจทำฟาร์มมาตรฐาน
- ✓ เมื่อผ่านกระบวนการตรวจประเมินและผ่านมติกรรมการรับรองได้รับ ใบรับรองการปฏิบัติทางการเกษตรที่ดี

## มาตรฐานบังคับ

มีกฎกระทรวงกำหนดให้สินค้าเกษตรต้องเป็นไปตามมาตรฐาน ผู้ผลิตต้องดำเนินการเพื่อได้รับเอกสารสำคัญ ดังนี้

1. ใบอนุญาตเป็นผู้ผลิต จากสำนักงาน มกอช. (ยื่นคำขอผ่านระบบ TAS-License: <http://tas.acfs.go.th/nsw> ) (อายุใบ 3 ปี)
2. ใบรับรองการปฏิบัติทางการเกษตรที่ดี ยื่นคำขอต่อสำนักงานปศุสัตว์ในพื้นที่ (อายุใบ 3 ปี)
3. แสดงใบอนุญาต/เครื่องหมายการรับรอง ณ สถานประกอบการ



# กฎกระทรวงกำหนดมาตรฐานบังคับด้านฟาร์มปศุสัตว์



## ไก่ไข่

(ประกาศ กพ. 2563 )

ไก่ไข่ > 100,000 ตัว

(21 กพ. 2564)

ไก่ไข่ 1,000-99,999 ตัว

(21 กพ. 2568)

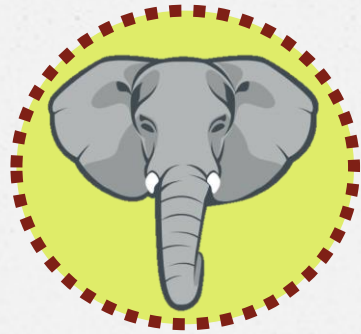

## ปางช้าง

(ประกาศ สค. 2565)

19 สค. 2567

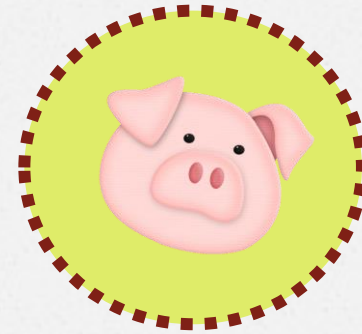

## สุกร

(ประกาศ 3 กพ. 2566)

สุกรขุน 1,500 ตัวขึ้นไป หรือแม่  
พันธุ์ 120 ตัวขึ้นไป (4 พค. 2566 )

สุกรขุนตั้งแต่ 500-1,499 ตัว หรือ  
แม่พันธุ์ ตั้งแต่ 95-119 (2 สค. 66 )

# คุณสมบัติผู้ประกอบการ

มีคุณสมบัติ “ครบถ้วน” ก่อนการยื่นขอรับรอง

1. เป็นเจ้าของ ผู้จัดการฟาร์ม หรือผู้รับมอบอำนาจ
2. ผ่านการอบรมหลักสูตรมาตรฐานฟาร์มเลี้ยงสัตว์สำหรับผู้ประกอบการและได้รับใบประกาศนียบัตรจากปศุสัตว์เขต
3. ไม่เป็นผู้ถูกเพิกถอนใบรับรอง หรือเคยถูกเพิกถอนเกิน 3 ปีแล้ว
4. มีสัตวแพทย์ผู้ควบคุมฟาร์มที่มีใบรับรอง
5. ได้ปรับปรุงฟาร์มให้เป็นไปตามข้อกำหนด

# เกษตรกรที่ประสงค์ ขอการรับรองมาตรฐานฟาร์ม

## ขอรับรองมาตรฐานฟาร์ม

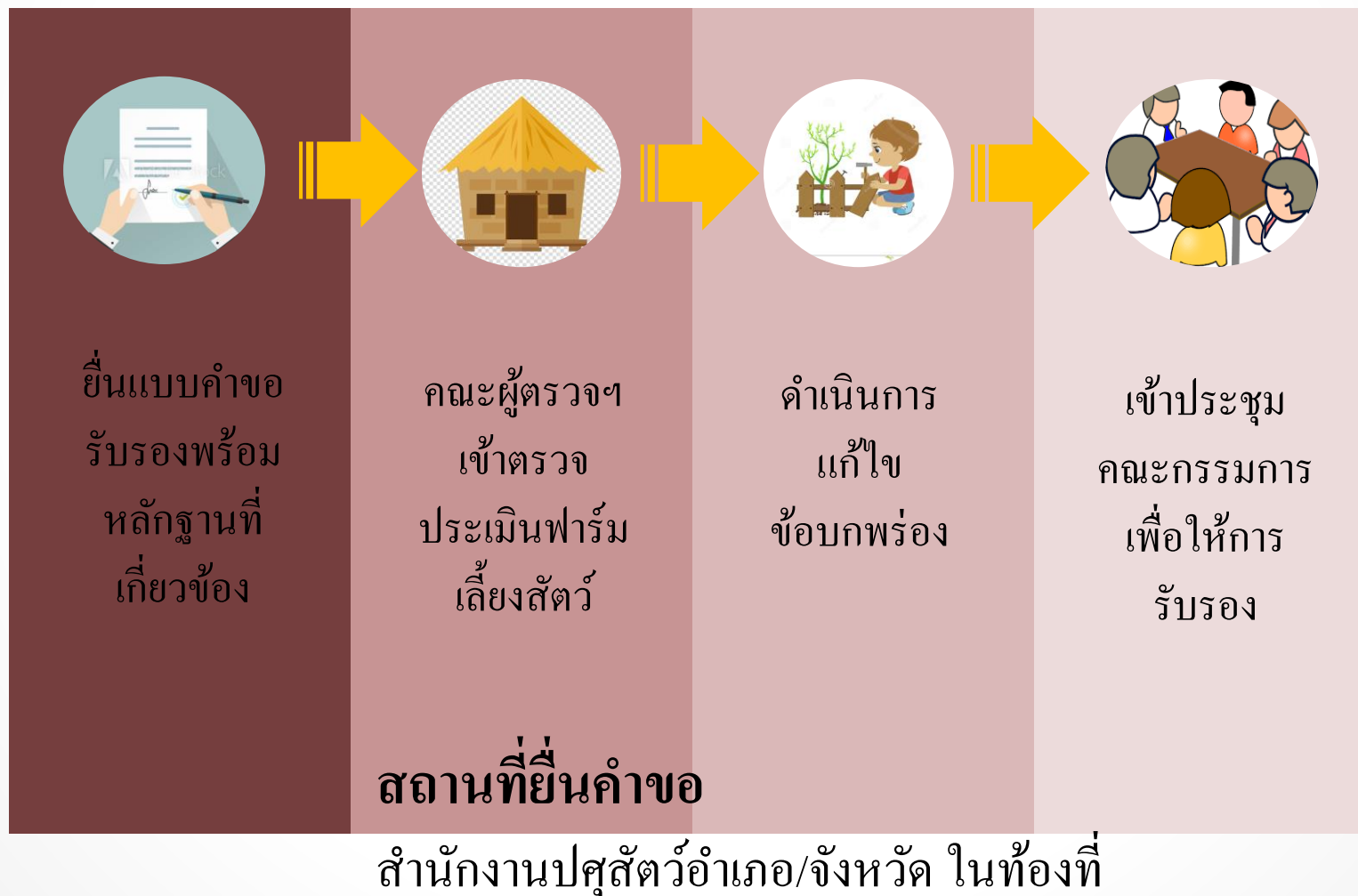



# ใบประกาศนียบัตรผ่านการอบรม

## มาตรฐานฟาร์ม (GAP)

### กรมปศุสัตว์ กระทรวงเกษตรและสหกรณ์

ประกาศนียบัตรฉบับนี้ให้ไว้เพื่อแสดงว่า

**นางสาวมาตรฐาน สิ้นค้าปศุสัตว์**

ได้ผ่านการฝึกอบรมหลักสูตร

“การปฏิบัติทางการเกษตรที่ดีด้านการปศุสัตว์ สำหรับผู้ประกอบการฟาร์มสุกร”

ณ ห้องประชุมสำนักงานปศุสัตว์

เมื่อวันที่ 1 มิถุนายน

ขอให้เจริญด้วยอายุ วรรณะ สุขะ พละ และใช้ความรู้ให้

(

ปศุสัตว์เขต

ใบแทน

### กรมปศุสัตว์ กระทรวงเกษตรและสหกรณ์

ประกาศนียบัตรฉบับนี้ให้ไว้เพื่อแสดงว่า

**นางสาวมาตรฐาน สิ้นค้าปศุสัตว์**

ได้ผ่านการฝึกอบรมหลักสูตร

“การปฏิบัติทางการเกษตรที่ดีด้านการปศุสัตว์ สำหรับผู้ประกอบการฟาร์มสุกร”

ณ ห้องประชุมสำนักงานปศุสัตว์เขต 1 จังหวัดปทุมธานี

เมื่อวันที่ 1 มิถุนายน 2556

ขอให้เจริญด้วยอายุ วรรณะ สุขะ พละ และใช้ความรู้ให้เป็นประโยชน์ต่อตนเองและประเทศชาติสืบไป

(

ปศุสัตว์เขต 1

ออกให้ไว้ ณ วันที่ 1 ตุลาคม 2558

# คณะผู้ตรวจประเมิน



ตรวจสภาพฟาร์ม



การตรวจประเมิน  
จะต้องมีบุคคลทำหน้าที่ตรวจประเมิน  
อย่างน้อย 2 คน  
(เจ้าหน้าที่ปศุสัตว์จังหวัด/ปศุสัตว์อำเภอ)



ตรวจสอบบันทึก/เอกสาร



เก็บตัวอย่าง/เก็บ  
ข้อมูลที่เกี่ยวข้อง



หน่วยงาน	แบบฟอร์มการขอรับรอง	รหัส	แก้ไขครั้งที่	หน้า
สำนักพัฒนาระบบและรับรอง มาตรฐานสินค้าปศุสัตว์ กรมปศุสัตว์	การปฏิบัติทางการเกษตรที่ดีด้านปศุสัตว์ สำหรับฟาร์มเลี้ยงสัตว์	FM-GAP-FAM-01	1	1 / 3
		วันที่มีผลบังคับใช้		1 พฤษภาคม 2564

1. ข้อมูลทั่วไปของผู้ประกอบการ

ชื่อเจ้าของฟาร์ม/ผู้จัดการฟาร์ม (นาย/นาง/นางสาว)..... **ชื่อ-สกุล ผู้ประกอบการที่ผ่านการอบรมแล้ว**

อยู่บ้านเลขที่.....หมู่ที่.....ถนน.....ตำบล.....อำเภอ.....

จังหวัด.....รหัสไปรษณีย์.....โทรศัพท์.....โทรสาร.....

โทรศัพท์มือถือ.....

**แนบใบประกาศนียบัตรการอบรมประกอบ**

ผ่านการฝึกอบรมหลักสูตร “การปฏิบัติทางการเกษตรที่ดีด้านปศุสัตว์” สำหรับผู้ประกอบการฟาร์ม.....จากกรมปศุสัตว์

เมื่อวันที่.....ชื่อหน่วยงานกรมปศุสัตว์ที่จัดฝึกอบรม.....สถานที่จัด.....

มีความประสงค์  ขอรับรองฟาร์มใหม่ (ในกรณีที่เคยได้รับการรับรองแต่ใบรับรองหมดอายุแล้ว ให้ระบุเลขทะเบียน กษ)

ขอต่ออายุฟาร์ม (ระบุเลขทะเบียน กษ)

เลขทะเบียน กษ .....วันที่ได้รับการรับรอง.....วันที่ใบรับรองหมดอายุ.....

ถนน.....ตำบล.....อำเภอ.....

จังหวัด.....รหัสไปรษณีย์.....เบอร์โทร.....

พิกัดของฟาร์ม (Lat-Long) N.....E.....

พื้นที่ของฟาร์ม.....ไร่.....งาน.....ตารางวา

แหล่งที่มาของสัตว์  ซื้อจากบริษัท/ฟาร์ม.....จังหวัด.....

ซื้อจากตลาดนัด/ตลาดค้าสัตว์ จังหวัด.....

ผลิตเอง  อื่นๆ ระบุ.....

รูปแบบของฟาร์ม  ฟาร์มอิสระ  ฟาร์มบริษัท  ฟาร์มประกัน ชื่อบริษัท.....

ที่ตั้งของฟาร์ม อยู่ห่างจากสิ่งต่อไปนี้

ถนนสายหลัก.....ก.ม. แหล่งชุมชน.....ก.ม. ตลาดนัดค้าสัตว์.....ก.ม.

แหล่งน้ำสาธารณะ.....ก.ม. โรงฆ่าสัตว์.....ก.ม. อื่นๆ.....

เปิดเนื้อ  ไก่เนื้อ  แพะเนื้อ

เปิดไข่  ไก่ไข่  แกะเนื้อ

นกกระทา  โคนม  แพะนม

สุกร  ห่าน  อื่นๆ.....

ชนิดพันธุ์สัตว์

ระบบการทำทะเบียนประวัติสัตว์

มี  ไม่มี

การทำเครื่องหมายที่ตัวสัตว์

มี  ไม่มี

รู้  ไม่มี  มี ระบุลักษณะรู้.....  
 จำนวนโรงเรือน.....หลัง ขนาดของโรงเรือนแต่ละหลัง (กว้างxยาวxสูง) .....เมตร  
 จำนวนอาคารสำนักงาน.....หลัง บ้านพัก.....หลัง  ตั้งอยู่นอกพื้นที่เลี้ยงสัตว์/นอกรั้วฟาร์ม  ตั้งอยู่ภายในพื้นที่เลี้ยงสัตว์/ในรั้วฟาร์ม

### 3. ข้อมูลการป้องกันและควบคุมโรค

ชื่อสัตวแพทย์ผู้ควบคุมฟาร์ม .....  
 ใบรับรองสัตวแพทย์ผู้ควบคุมฟาร์มชนิดสัตว์..... เลขที่..... วันที่ออกใบรับรอง..... วันหมดอายุ.....  
 ใบอนุญาตเป็นผู้ประกอบวิชาชีพการสัตวแพทย์ชั้นหนึ่งจากสัตวแพทย์สภาเลขที่..... วันที่ออกใบอนุญาต.....  
 วันหมดอายุ..... โทรศัพท์มือถือ..... อีเมล.....  
 สัตวบาลประจำฟาร์ม มีจำนวน.....คน มีรายชื่อดังนี้  
 ชื่อ-นามสกุล..... โทรศัพท์มือถือ..... อีเมล.....  
 ชื่อ-นามสกุล..... โทรศัพท์มือถือ..... อีเมล.....  
 ชื่อ-นามสกุล..... โทรศัพท์มือถือ..... อีเมล.....  
 ชื่อ-นามสกุล..... โทรศัพท์มือถือ..... อีเมล.....  
 ชื่อ-นามสกุล..... โทรศัพท์มือถือ..... อีเมล.....  
**บุคลากรที่ปฏิบัติงานในฟาร์มต้องมีการตรวจและผลตรวจสุขภาพ**  
 คนงานภายในฟาร์ม มีจำนวน.....คน  พักอาศัยที่ฟาร์มจัดให้  ไม่ได้พักอาศัยที่ฟาร์มของฟาร์ม / เข้าไป-เย็นกลับ  
 การทำวัคซีน (ระบุชื่อวัคซีนป้องกันโรค ) .....

### ระบบการฆ่าเชื้อโรคและควบคุมการเข้า - ออก

การบันทึกชื่อบุคคล ยานพาหนะ เข้า- ออก  ไม่มี  มี  
 บุคคล  ไม่มี  จุ่มรองเท้าในน้ำยาฆ่าเชื้อ  เปลี่ยนรองเท้า  ล้างมือด้วยสบู่  
 ห้องสเปรย์ฆ่าเชื้อโรค  อาบน้ำ-เปลี่ยนเสื้อผ้า ก่อนเข้าฟาร์ม  อื่นๆ.....  
 ยานพาหนะ  ไม่มี  เครื่องพ่นน้ำแรงดันสูง  เครื่องพ่นน้ำยาฆ่าเชื้อโรคแรงดันสูง  บ่อน้ำยาฆ่าเชื้อโรคทางเข้า-ออก ฟาร์ม  
 UV ฆ่าเชื้อ  โรงพ่นน้ำยาฆ่าเชื้อโรค  อื่นๆ.....  
 วัสดุอุปกรณ์  ไม่มี  UV ฆ่าเชื้อ  อื่นๆ.....



# แบบฟอร์มขอรับรองฟาร์มเลี้ยงสัตว์ (FM-GAP-FAM-01)

ใบรับรองฉบับเดิม ภายใน 7 วัน หากการ นับแต่วันที่ได้รับใบรับรองฉบับเดิม มาถึงสำนักงานปศุสัตว์จังหวัด  
 (15) กรณีมีการเปลี่ยนแปลงข้อมูลในใบรับรอง ต้องส่งคืนใบรับรองฉบับเดิมมายังสำนักงานปศุสัตว์จังหวัด  
 (16) กรณีใบรับรองหรือใบประกาศนียบัตรชำรุดหรือสูญหาย ให้นำใบรับรองหรือใบประกาศนียบัตรที่ชำรุด หรือเอกสารหลักฐานการแจ้งความ เอกสารสูญหาย แล้วแต่กรณี มาถึงสำนักงานปศุสัตว์จังหวัด และสำนักงานปศุสัตว์จังหวัดส่งให้สำนักงานปศุสัตว์เขตพิจารณาออกใบแทน โดยใบแทน จะมีอายุเท่าใบรับรองฉบับเดิมที่เหลืออยู่ และเทียบเท่าใบประกาศนียบัตรฉบับเดิม

## 6. คำรับรองจากผู้ประกอบการ

ข้าพเจ้า (ชื่อเจ้าของฟาร์ม/ผู้จัดการฟาร์ม).....**1. ลงชื่อเจ้าของฟาร์ม**.....ขอรับรองว่า รายละเอียดข้างต้นเป็นจริงทุกประการ ยินยอมให้คณะผู้ตรวจประเมินและเจ้าหน้าที่ของกรมปศุสัตว์เข้าภายในพื้นที่ฟาร์มทั้งหมดที่ถือครอง ทั้งพื้นที่ของตนเอง พื้นที่เช่า และพื้นที่ให้เช่า ตลอดจนสถานที่เก็บเครื่องมือ สถานที่เก็บปัจจัยการผลิตและการเลี้ยง ยินยอมให้มีการสุ่มตัวอย่าง เช่น อาหารสัตว์ น้ำฝั ง น้ำ ไขฟัก สิ่งปฏุง ไป ตรวจวิเคราะห์ รวมทั้งสนับสนุนข้อมูลและเอกสารเพิ่มเติมตามที่คณะผู้ตรวจประเมินร้องขอ และอื่นๆ ตามหลักเกณฑ์และเงื่อนไขการปฏิบัติทางการเกษตรที่ดีด้านปศุสัตว์ (GAP) ที่ได้กำหนดทุกประการ

<p>สำหรับผู้ประกอบการ  <b>2. ลงชื่อเจ้าของฟาร์ม</b>                  ลงชื่อ.....ผู้ประกอบการ  <b>กรณีเจ้าของฟาร์มยื่นเอง</b>                  (.....)                  วันที่.....<b>ระบุวันที่ยื่น</b></p>	<p>ในกรณีที่ผู้ประกอบการไม่ได้มายื่นด้วยตนเอง                  ลงชื่อ.....ผู้ยื่นคำขอ  <b>ผู้รับมอบหมายลงนาม</b>                  (.....)                  วันที่.....</p>	<p>สำหรับเจ้าหน้าที่กรมปศุสัตว์                  ลงชื่อ.....ผู้รับคำขอ                  (.....)                  วันที่.....</p>
---------------------------------------------------------------------------------------------------------------------------------------------------------------------------------------------------------------------------------	--------------------------------------------------------------------------------------------------------------------------------------------------------------------------------------------	----------------------------------------------------------------------------------------------------------------------------------------------

เจ้าของฟาร์มลงนาม  
 ทุกครั้งในช่องนี้

เจ้าของฟาร์มลงนาม  
 กรณีมายื่นด้วยตนเอง  
 ที่สำนักงานปศุสัตว์

# หลักฐาน ประกอบการ ยื่นคำขอ

## เอกสารแสดงการยินยอมจากหน่วยงาน ราชการส่วนท้องถิ่น

- ใบอนุญาตประกอบกิจการที่เป็นอันตรายต่อสุขภาพ (อภ.2) (**\*ในพื้นที่ที่ออกข้อบัญญัติแล้ว ต้องขอ อภ.2 ตามกฎหมายท้องถิ่น**)  
กรณียังไม่มีข้อบัญญัติ ใช้เอกสารอื่น เช่น
- ใบเสร็จภาษีที่ดินและสิ่งปลูกสร้าง
- ใบอนุญาตการก่อสร้างอาคารสำหรับเลี้ยงสัตว์ (อ. 1-อ. 2)
- หนังสือรับรอง/ยินยอมการเลี้ยงสัตว์ในพื้นที่

เอกสารเกี่ยวกับที่ดิน ที่ระบุถึง  
พื้นที่ที่ยื่นขอรับรองมีการครอบครอง  
หรือทำกินชอบด้วยกฎหมาย

เอกสารสิทธิ ได้แก่

- I. โฉนดที่ดิน
- II. หนังสือรับรองการทำประโยชน์
- III. หนังสือยินยอมให้ใช้ประโยชน์ที่ดิน





ใบอนุญาต

ประกอบกิจการที่เป็นอันตรายต่อสุขภาพ

เล่มที่.....เลขที่.....ปี.....

อนุญาตให้ บุคคลธรรมดา นิติบุคคล ชื่อ.....อายุ.....ปี

สัญชาติ.....เลขที่ประจำตัวประชาชนเลขที่.....อยู่บ้าน/สำนักงานเลขที่

.....ตรอก/ซอย.....ถนน.....

หมู่ที่.....ตำบล/แขวง.....อำเภอ/เขต.....

จังหวัด.....โทรศัพท์.....โทรสาร.....

ข้อ ๑.ประกอบกิจการที่เป็นอันตรายต่อสุขภาพ ประเภท.....

ลำดับที่.....ค่าธรรมเนียม.....บาท ใบเสร็จรับเงินเล่มที่.....

เลขที่.....ลงวันที่.....เดือน.....พ.ศ.....โดยใช้ชื่อ

สถานประกอบการว่า.....พื้นที่ประกอบการ.....ตารางเมตร

กำลังเครื่องจักร.....แรงม้า จำนวนคนงาน.....คน ตั้งอยู่ ณ เลขที่

.....หมู่ที่.....ตรอก/ซอย.....ถนน.....

ตำบล.....อำเภอ.....จังหวัด.....

โทรศัพท์.....โทรสาร.....

ข้อ ๒ . ผู้ได้รับใบอนุญาตต้องปฏิบัติตามเงื่อนไขโดยเฉพาะ ดังต่อไปนี้

(๑) .....

(๒) .....

ใบอนุญาตฉบับนี้ให้ใช้ได้จนถึงวันที่.....เดือน.....พ.ศ.....

ออกให้ ณ วันที่.....เดือน.....พ.ศ.....

(ลายมือชื่อ).....

# ตัวอย่าง

## ใบอนุญาตประกอบกิจการ ที่เป็นอันตรายต่อสุขภาพ (อภ. 2)

- มีอายุ 1 ปี
- ตามบัญญัติองค์การบริหารส่วนท้องถิ่น



# (ตัวอย่าง) แผนที่ตั้งฟาร์ม

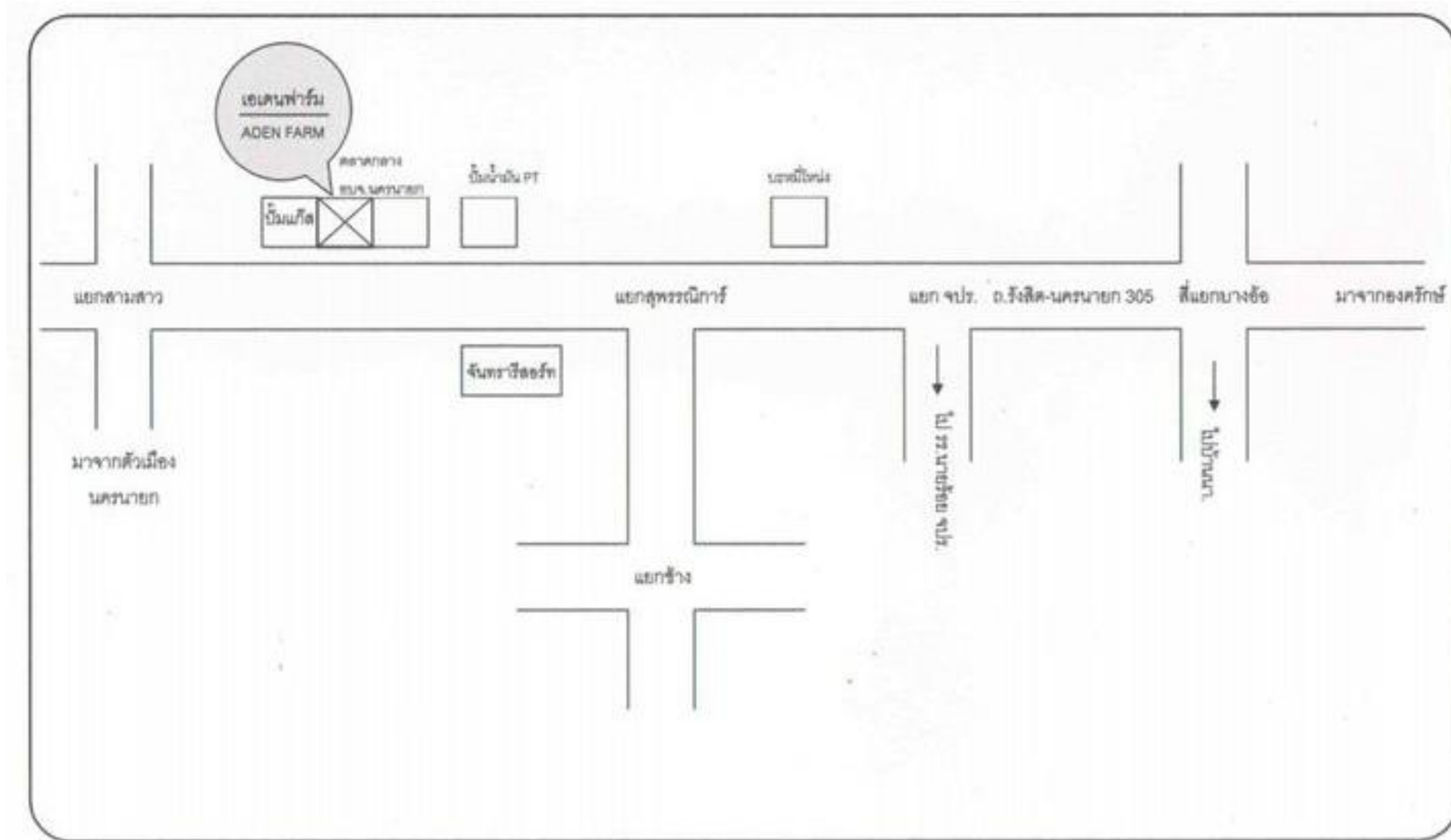

# (ตัวอย่าง) แผนผังโครงสร้างองค์กร

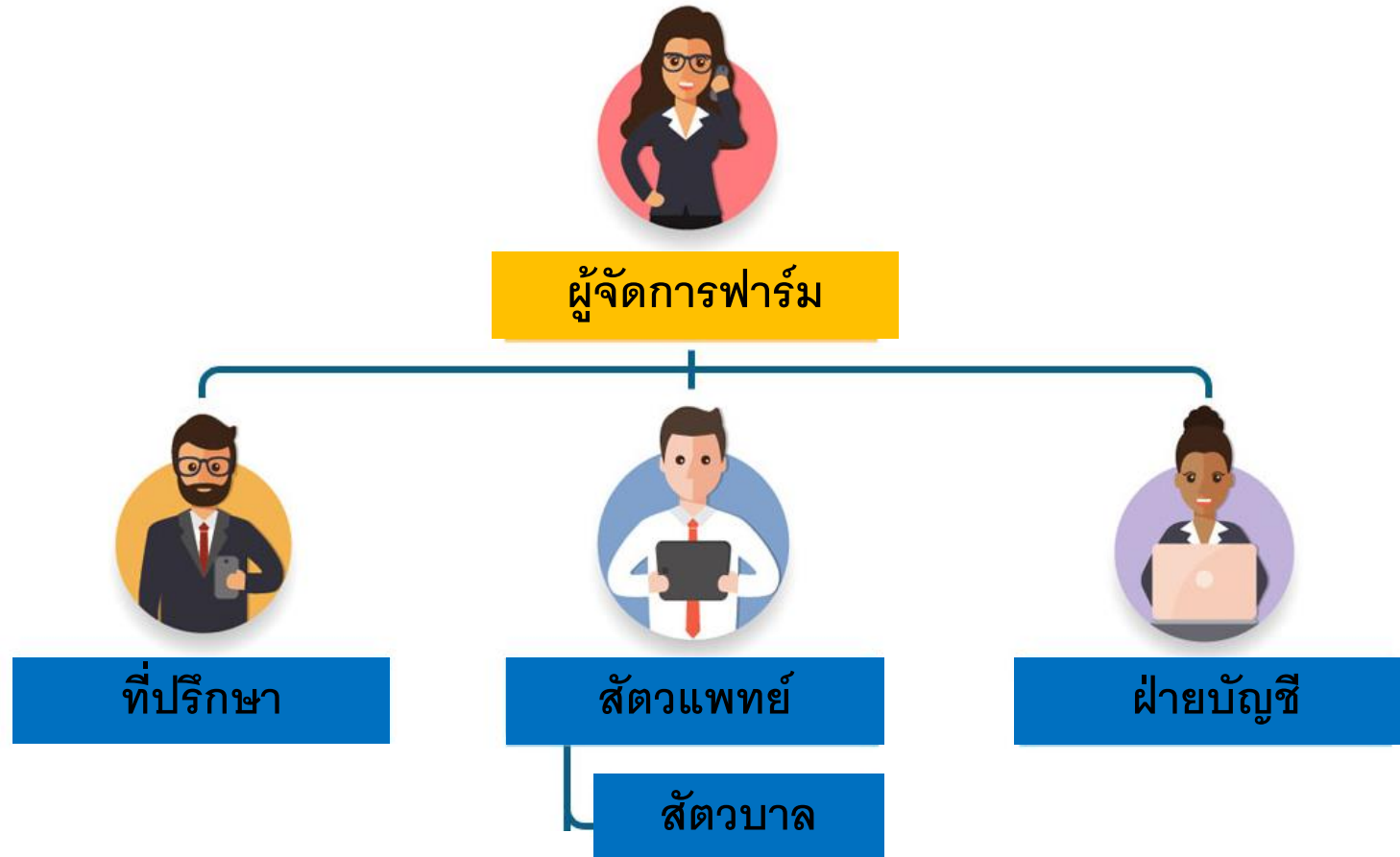



# ข้อปฏิบัติสำหรับผู้ได้รับการรับรอง

- ยกเลิกการรับรอง แจ้งเป็นลายลักษณ์อักษร **พร้อมคืนใบรับรอง**  
ให้สำนักงานปลุสัฐวิจ้งหวัดภายใน 15 วันนับจากวันที่แจ้งความ  
ประสงค์จะยกเลิกการรับรอง

## เหตุที่ถือเป็นการยกเลิกการรับรอง

1. เลิกกิจการ
2. เสียชีวิตและไม่มีผู้รับโอนกิจการแทนที่มีคุณสมบัติ
3. แจ้งขอยกเลิกเป็นลายลักษณ์อักษร
4. การเปลี่ยนแปลงข้อกำหนดหรือขั้นตอน ซึ่งไม่สามารถปฏิบัติตาม  
ข้อกำหนดหรือขั้นตอนที่เปลี่ยนแปลงใหม่ได้ภายในระยะเวลาที่กำหนด
5. ใบรับรองสิ้นสภาพกรณีไม่ยื่นต่ออายุการรับรอง

# ข้อปฏิบัติสำหรับผู้ได้รับการรับรอง

- ขอเปลี่ยนแปลงข้อมูลในใบรับรอง ให้แจ้งเป็นลายลักษณ์อักษร และส่งคืนใบรับรองฉบับเดิมภายใน 7 วันทำการ นับแต่วันที่ได้อับรับรองฉบับใหม่
- กรณีใบรับรองฉบับเดิมสูญหาย นำเอกสารการแจ้งความสูญหายมายังสำนักงานปศุสัตว์จังหวัด เพื่อให้สำนักงานปศุสัตว์เขตพิจารณาออกใบแทน



# ข้อปฏิบัติสำหรับผู้ได้รับการรับรอง

- กรณีการเปลี่ยนแปลง แก้ไขระบบการผลิตในสาระสำคัญ แจ้งสำนักงานปศุสัตว์จังหวัดทราบทันที ซึ่งกรณีนี้ อาจพิจารณารับรองต่อเนื่อง หรือให้มีการตรวจประเมินเพิ่มเติม
- กรณีโอนกิจการ ให้ผู้รับโอนกิจการแจ้งสำนักงานปศุสัตว์จังหวัดทราบเป็นลายลักษณ์อักษร คณะผู้ตรวจประเมินจะดำเนินการตรวจสอบคุณสมบัติผู้รับโอนและนัดหมายตรวจประเมินเป็นกรณีพิเศษ
- การย้ายสถานที่ตั้งฟาร์ม ให้แจ้งกรมปศุสัตว์ทราบเป็นลายลักษณ์อักษร เพื่อยกเลิกการรับรอง

# ใบรับรองมาตรฐานฟาร์ม มีอายุการรับรอง 3 ปี

  
**กรมปศุสัตว์**  
**กระทรวงเกษตรและสหกรณ์**  
ให้ใบรับรองฉบับนี้เพื่อแสดงว่า  
**ทองอ่อนฟาร์ม**  
เลขที่ 33 ม.3 ต.หนองกบ อ.หนองแสง จ. สระบุรี  
ได้รับการรับรองการปฏิบัติทางการเกษตรที่ดีสำหรับฟาร์มไก่ไข่ : มกษ. 6909-2562  
หมายเลขการรับรอง กษ 02-6909-19-107-010005 GAP  
รับรอง ณ วันที่ 1 มิถุนายน 2563  
ถึง วันที่ 31 พฤษภาคม 2566

( ..... )  
ปศุสัตว์เขต 1

**บังคับ**

  
**กรมปศุสัตว์**  
**กระทรวงเกษตรและสหกรณ์**  
ให้ใบรับรองฉบับนี้เพื่อแสดงว่า  
**ทองอ่อนฟาร์ม**  
33 ม.3 ต.หนองกบ อ.หนองแสง จ. สระบุรี  
ได้รับการรับรองการปฏิบัติทางการเกษตรที่ดีสำหรับฟาร์มไก่เนื้อ : มกษ. 6901-2560  
หมายเลขการรับรอง กษ 02-6901-19-100-010005 GAP  
รับรอง ณ วันที่ 1 มิถุนายน 2563  
ถึง วันที่ 31 พฤษภาคม 2566

( ..... )  
ปศุสัตว์เขต 1

**ทั่วไป**



# รูปแบบการตรวจประเมินมาตรฐานฟาร์ม

1. การตรวจรับรองใหม่
2. การตรวจติดตามผลการแก้ไข
3. การตรวจติดตาม
4. การตรวจต่ออายุ (ยื่นคำขอก่อนหมดอายุ 5 เดือน แต่ไม่เกิน 6 เดือน)
5. การตรวจกรณีพิเศษ

# รูปแบบการตรวจประเมินมาตรฐานฟาร์ม

## การตรวจกรณีพิเศษ

เป็นการตรวจสถานประกอบการที่ได้รับรอง ซึ่งมีปัญหา

-มีการร้องเรียน

-มีการ โอนกิจการ

-พบสารตกค้าง

-มติดณะกรรมการรับรอง ให้ตรวจสอบเพิ่มเติม

-มีเหตุสงสัยว่าเกิดโรคระบาด

การตรวจรูปแบบนี้อาจไม่แจ้งให้ผู้ประกอบการทราบล่วงหน้า



# การตรวจรับรองมาตรฐานฟาร์ม

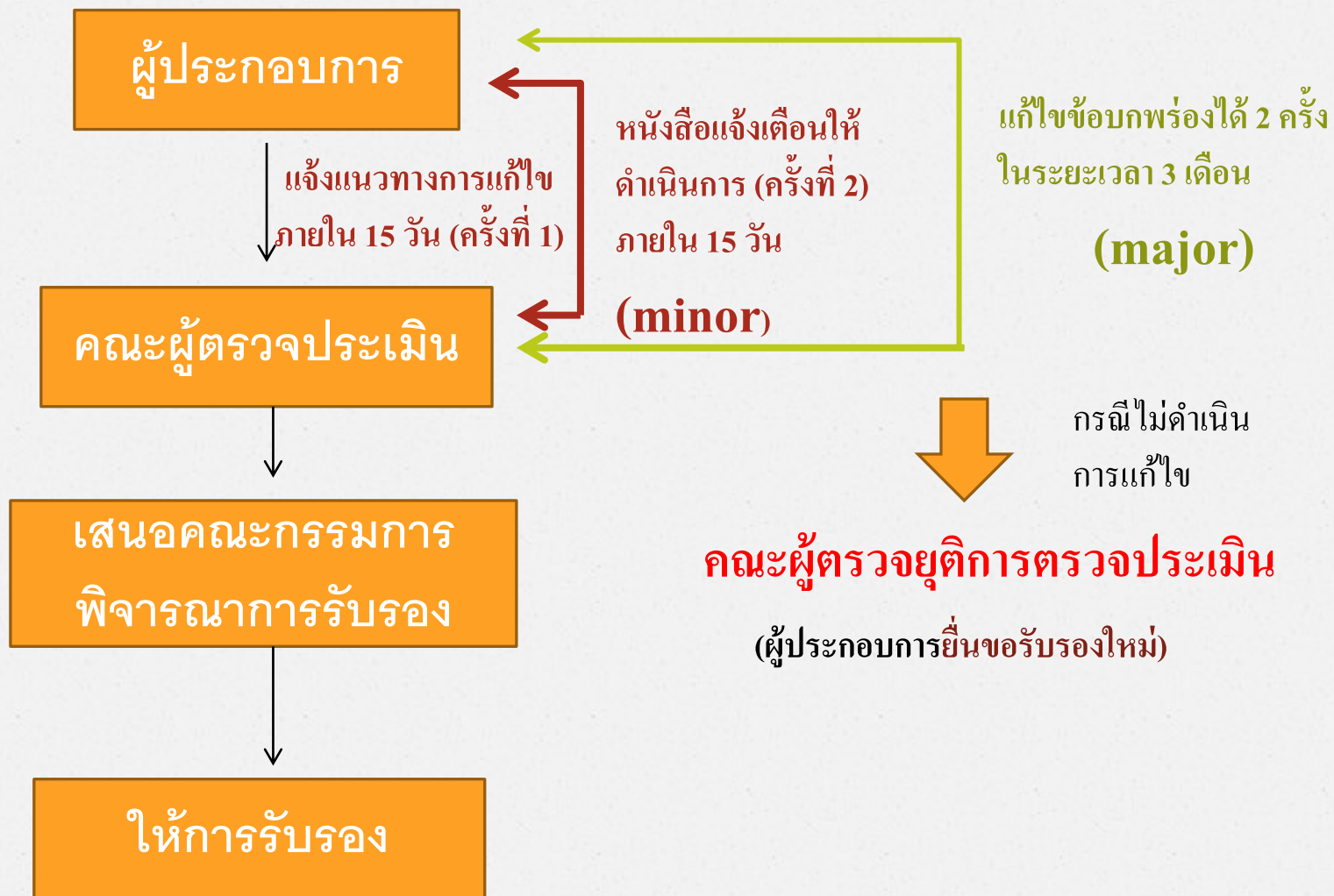

1. การตรวจประเมินเพื่อการรับรอง

2. การตรวจต่ออายุใบรับรอง

ตรวจโดยละเอียดและเก็บตัวอย่าง (อาหาร, น้ำผึ้ง)

3. การตรวจติดตามผลการแก้ไข

4. การตรวจติดตามผล

เลือกตรวจบางข้อกำหนด

นัดหมายก่อน  
เข้าดำเนินการ

ตรวจกรณีพิเศษ

ไม่แจ้งล่วงหน้า



# การพักใช้ใบรับรอง

- ไม่ขัดส่งแนวทางการแก้ไขและคณะผู้ตรวจได้แจ้งเตือน
- พ้นระยะเวลาที่ให้ดำเนินการแก้ไขข้อบกพร่อง
- พบสารตกค้างเกินเกณฑ์ที่กำหนด ซึ่งมีสาเหตุมาจากผู้ประกอบการ

การพักใช้การรับรองแต่ละครั้ง มีระยะเวลาไม่เกิน 180 วัน  
พักใช้ใบรับรอง 2 ครั้ง ภายใน 3 ปี = เพิกถอนใบรับรอง

# การเพิกถอนใบรับรอง

1. ไม่ปฏิบัติตามหลักเกณฑ์และส่งผลกระทบร้ายแรงต่อการรับรอง

เช่น

- ปลอมแปลงใบรับรอง
- แก้ไขใบรับรอง
- นำผลผลิตจากฟาร์มอื่นมาอ้างอิง

2. การใช้สารต้องห้ามในฟาร์มหรือตรวจพบในผลผลิต

3. ถูกพักใช้ใบรับรอง 2 ครั้ง ภายในระยะเวลา 3 ปี



# การเพิกถอนใบรับรอง

4. มีหลักฐานที่แสดงว่ากระทำผิดต่อกฎหมายที่เกี่ยวข้อง เช่น

- ❖ หลักฐานพิสูจน์ได้ว่าการนำซากสัตว์ไปทิ้งในแหล่งน้ำสาธารณะ
- ❖ ปล่อน้ำเสียที่ไม่ได้มาตรฐานลงแหล่งน้ำสาธารณะและส่งผลกระทบต่อสภาพแวดล้อม

ระยะเวลาการเพิกถอน 3 ปี

# การอุทธรณ์

ผู้ที่ถูกพักใช้หรือเพิกถอน มีสิทธิอุทธรณ์โดยทำเป็นหนังสือยื่นต่ออธิบดีกรมปลุสสัตว์ภายใน 30 วัน นับแต่วันที่ทราบผลและให้คำวินิจฉัยของอธิบดีกรมปลุสสัตว์เป็นที่สุด



## ประกาศกระทรวงเกษตรและสหกรณ์

เรื่อง กำหนดมาตรฐานสินค้าเกษตร :  
การปฏิบัติทางการเกษตรที่ดีสำหรับฟาร์มสุกร  
ตามพระราชบัญญัติมาตรฐานสินค้าเกษตร พ.ศ. ๒๕๕๑

โดยเป็นการสมควรปรับปรุงแก้ไขการกำหนดมาตรฐานสินค้าเกษตร เรื่อง การปฏิบัติทางการเกษตรที่ดีสำหรับฟาร์มสุกร ตามพระราชบัญญัติมาตรฐานสินค้าเกษตร พ.ศ. ๒๕๕๑ ให้เหมาะสมกับสภาพการณ์ปัจจุบัน

อาศัยอำนาจตามความในมาตรา ๕ มาตรา ๑๕ วรรคสอง และมาตรา ๑๖ แห่งพระราชบัญญัติมาตรฐานสินค้าเกษตร พ.ศ. ๒๕๕๑ ประกอบมติคณะกรรมการมาตรฐานสินค้าเกษตร ในการประชุมครั้งที่ ๕/๒๕๖๔ เมื่อวันที่ ๑ ธันวาคม ๒๕๖๔ รัฐมนตรีว่าการกระทรวงเกษตรและสหกรณ์ จึงได้ออกประกาศไว้ ดังต่อไปนี้

๑. ให้ยกเลิกประกาศกระทรวงเกษตรและสหกรณ์ เรื่อง กำหนดมาตรฐานสินค้าเกษตร : การปฏิบัติทางการเกษตรที่ดีสำหรับฟาร์มสุกร ตามพระราชบัญญัติมาตรฐานสินค้าเกษตร พ.ศ. ๒๕๕๑ ลงวันที่ ๑๖ มิถุนายน พ.ศ. ๒๕๕๘

๒. กำหนดมาตรฐานสินค้าเกษตร : การปฏิบัติทางการเกษตรที่ดีสำหรับฟาร์มสุกร มาตรฐานเลขที่ มกษ. 6403-2565 ไว้เป็นมาตรฐานทั่วไป ดังมีรายละเอียดแนบท้ายประกาศนี้

๓. บรรดาใบรับรองที่ผู้ประกอบการตรวจสอบมาตรฐานได้ออกไว้ตามประกาศกระทรวงเกษตรและสหกรณ์ เรื่อง กำหนดมาตรฐานสินค้าเกษตร : การปฏิบัติทางการเกษตรที่ดีสำหรับฟาร์มสุกร ตามพระราชบัญญัติมาตรฐานสินค้าเกษตร พ.ศ. ๒๕๕๑ ลงวันที่ ๑๖ มิถุนายน พ.ศ. ๒๕๕๘ ให้คงใช้ได้ต่อไปจนกว่าใบรับรองนั้นจะสิ้นอายุ หรือถูกเพิกถอน หรือมีการขอยกเลิก แล้วแต่กรณี ทั้งนี้ ให้ใช้บังคับตั้งแต่วันถัดจากวันประกาศในราชกิจจานุเบกษาเป็นต้นไป

ประกาศ ณ วันที่ ๓ กุมภาพันธ์ พ.ศ. ๒๕๖๕

ประภัตร โพธสุธน

รัฐมนตรีช่วยว่าการกระทรวงเกษตรและสหกรณ์ ปฏิบัติราชการแทน

รัฐมนตรีว่าการกระทรวงเกษตรและสหกรณ์

## มาตรฐานสินค้าเกษตร

## การปฏิบัติทางการเกษตรที่ดีสำหรับฟาร์มสุกร

## 1. ขอบข่าย

- 1.1 มาตรฐานสินค้าเกษตรนี้ กำหนดการปฏิบัติทางการเกษตรที่ดีสำหรับฟาร์มสุกรตามที่กำหนดในนิยามไว้ในข้อ 2.1 ครอบคลุมองค์ประกอบฟาร์ม การจัดการฟาร์ม บุคลากร สุขภาพสัตว์ สวัสดิภาพสัตว์ สิ่งแวดล้อม และการบันทึกข้อมูล เพื่อให้ได้สุกรที่มีความเหมาะสมในการนำไปเลี้ยง หรือนำไปใช้เป็นอาหาร โดยคำนึงถึงความปลอดภัยอาหาร สุขภาพสัตว์ สวัสดิภาพสัตว์ และสิ่งแวดล้อม
- 1.2 มาตรฐานสินค้าเกษตรนี้ ใช้กับฟาร์มที่เลี้ยงสุกรที่มีชื่อวิทยาศาสตร์ว่า *Sus scrofa* ทั้งที่เป็นสุกรบ้านและสุกรป่า

## 2. นิยาม

- ความหมายของคำที่ใช้ในมาตรฐานสินค้าเกษตรนี้ มีดังต่อไปนี้
- 2.1 ฟาร์มสุกร (pig farm) หมายถึง สถานประกอบการที่เลี้ยงสุกรพ่อแม่พันธุ์ สุกรอนุบาล หรือสุกรขุน อย่างใดอย่างหนึ่ง หรือหลายอย่างรวมกัน

## 3. ข้อกำหนด

## 3.1 องค์ประกอบฟาร์ม

## 3.1.1 สถานที่ตั้ง



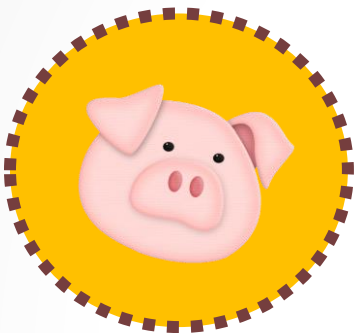

## สุกร

(ประกาศ 3 กพ. 2566)

สุกรขุน 1,500 ตัวขึ้นไป หรือแม่พันธุ์  
120 ตัวขึ้นไป (4 พค. 2566 )

สุกรขุนตั้งแต่ 500-1,499 ตัว หรือแม่  
พันธุ์ ตั้งแต่ 95-119 (2 สค. 66 )



## กฎกระทรวง

กำหนดมาตรฐานสินค้าเกษตร  
สำหรับการปฏิบัติทางการเกษตรที่ดีสำหรับฟาร์มสุกรเป็นมาตรฐานบังคับ  
พ.ศ. ๒๕๖๖

อาศัยอำนาจตามความในมาตรา ๕ วรรคหนึ่ง และมาตรา ๑๕ วรรคสอง แห่งพระราชบัญญัติ  
มาตรฐานสินค้าเกษตร พ.ศ. ๒๕๕๑ รัฐมนตรีว่าการกระทรวงเกษตรและสหกรณ์ออกกฎกระทรวงไว้  
ดังต่อไปนี้

ข้อ ๑ กฎกระทรวงนี้ให้ใช้บังคับแก่ฟาร์มสุกรที่มีใช้ฟาร์มสุกรที่ได้รับการรับรองมาตรฐาน  
การเลี้ยงระบบปศุสัตว์อินทรีย์และหมูหลุมจากกรมปศุสัตว์ ที่เลี้ยงสุกรขุน ตั้งแต่ ๕๐๐ ตัว ถึง ๑,๔๙๙ ตัว  
หรือเลี้ยงสุกรแม่พันธุ์ ตั้งแต่ ๙๕ ตัว ถึง ๑๑๙ ตัว เมื่อพ้นกำหนดหนึ่งร้อยแปดสิบวันนับแต่วันประกาศ  
ในราชกิจจานุเบกษาเป็นต้นไป เว้นแต่ที่เลี้ยงสุกรขุน ตั้งแต่ ๑,๕๐๐ ตัวขึ้นไป หรือเลี้ยงสุกรแม่พันธุ์  
ตั้งแต่ ๑๒๐ ตัวขึ้นไป ให้ใช้บังคับเมื่อพ้นกำหนดเก้าสิบวันนับแต่วันประกาศในราชกิจจานุเบกษาเป็นต้นไป

ข้อ ๒ ให้มาตรฐานสินค้าเกษตร เลขที่ มกษ. ๖๔๐๓-๒๕๖๕ ตามประกาศกระทรวงเกษตร  
และสหกรณ์ เรื่อง กำหนดมาตรฐานสินค้าเกษตร : การปฏิบัติทางการเกษตรที่ดีสำหรับฟาร์มสุกร  
ตามพระราชบัญญัติมาตรฐานสินค้าเกษตร พ.ศ. ๒๕๕๑ ลงวันที่ ๓ กุมภาพันธ์ พ.ศ. ๒๕๖๕  
เป็นมาตรฐานบังคับ

ให้ไว้ ณ วันที่ ๑๘ มกราคม พ.ศ. ๒๕๖๖

ประภัตร โพธสุธน

รัฐมนตรีช่วยว่าการกระทรวงเกษตรและสหกรณ์  
ปฏิบัติราชการแทน รัฐมนตรีว่าการกระทรวงเกษตรและสหกรณ์

# หลักเกณฑ์การให้คะแนนการตรวจประเมิน การปฏิบัติทางการเกษตรที่ดีสำหรับฟาร์มสุกร

1.

องค์ประกอบฟาร์ม

2.

การจัดการฟาร์ม

3.

บุคลากร

4.

สุขภาพสัตว์

5.

สวัสดิภาพสัตว์

6.

สิ่งแวดล้อม

7.

การบันทึกข้อมูล

หลักเกณฑ์การตรวจประเมินการปฏิบัติตามการเกษตรที่ดีสำหรับฟาร์มสุกร (มกษ.6403-2565)

รหัส F-PIG-AUD-01  
แก้ไขครั้งที่ 1  
วันที่ใช้ 1 สิงหาคม 2565  
หน้า 1/3

ชื่อฟาร์ม.....  
ชนิดการตรวจประเมิน  รับรองใหม่  ต่ออายุ  ตรวจติดตาม  ตรวจกรณีพิเศษ  อื่น ๆ.....  
วันที่ตรวจประเมิน.....  
คณะผู้ตรวจประเมิน 1..... 2..... 3.....  
4..... 5.....  
วันที่ตรวจติดตามผลการแก้ไข..... ครั้งที่.....  
คณะผู้ตรวจประเมิน 1..... 2..... 3.....  
4..... 5.....  
วันที่ตรวจติดตามผลการแก้ไข..... ครั้งที่.....  
คณะผู้ตรวจประเมิน 1..... 2..... 3.....  
4..... 5.....  
ผู้บันทึกข้อมูล การตรวจประเมิน..... ตรวจติดตามผลการแก้ไข ครั้งที่ 1..... ครั้งที่ 2.....

หัวข้อ	เกณฑ์การ	ผลการตรวจ			หมายเลข
	พิจารณา	ประเมิน	แก้ไข1	แก้ไข2	CAR
<b>1. องค์ประกอบของฟาร์ม</b>					
<b>1.1 สถานที่ตั้ง</b>					
1.1.1 มีหลักฐานแสดงการยินยอมให้ประกอบกิจการจากราชการส่วนท้องถิ่น	MAJOR				
1.1.2 ตั้งอยู่ในสภาพแวดล้อมที่ไม่เสี่ยงต่อการปนเปื้อนของอันตรายทางกายภาพ เคมี และชีวภาพ เช่น โรงงาน อุตสาหกรรม แหล่งรวมขยะ ที่มีผลกระทบต่อสุขภาพของสุกรและคน รวมทั้งสวัสดิภาพสัตว์ หรือมีมาตรการจัดการความเสี่ยงที่เหมาะสม	MINOR				
1.1.3(1) ตั้งอยู่ในพื้นที่ที่มีเส้นทางการคมนาคมที่สามารถขนส่งสุกร อาหารสัตว์ เวชภัณฑ์และอุปกรณ์ต่างๆ ได้สะดวก	MINOR				
1.1.3(2) ไม่อยู่ในบริเวณที่น้ำท่วมขังได้ หรือมีมาตรการรองรับหากเกิดกรณีน้ำท่วม	MINOR				
1.1.4 มีแหล่งน้ำที่สะอาด และใช้เพียงพอ	MAJOR				
<b>1.2 ฟังและลักษณะของฟาร์ม</b>					
1.2.1 มีพื้นที่ขนาดเพียงพอและเหมาะสมในการเลี้ยงสุกร ไม่หนาแน่นจนก่อให้เกิดปัญหาสิ่งแวดล้อม สุขภาพและสวัสดิภาพสัตว์	MINOR				
1.2.2 มีรั้วหรือแนวกันธรรมชาติที่สามารถควบคุมการเข้า-ออกของคนและป้องกันสัตว์อื่นจากภายนอกได้	MAJOR				
1.2.3 มีการวางผังฟาร์มสุกรที่เอื้อต่อการปฏิบัติงานอย่างถูกสุขลักษณะ กำหนดพื้นที่ปฏิบัติงานเป็นสัดส่วน เช่น					
- พื้นที่เลี้ยงสัตว์	MAJOR				
- พื้นที่เก็บอาหารสัตว์	MAJOR				
- พื้นที่สำหรับแยกและรักษาสุกรป่วย	MAJOR				
- พื้นที่รวบรวมขยะและมูล	MAJOR				
- พื้นที่ทำลายซาก	MAJOR				
- พื้นที่จำหน่ายสุกร	MINOR				
- จัดแบ่งพื้นที่อาคารสำนักงานและที่พักอาศัยเป็นส่วนแยกจากพื้นที่เลี้ยงสัตว์	MAJOR				
1.2.4(1) มีมาตรการในการป้องกันสัตว์ต่างๆ เข้าสู่พื้นที่ส่วนการผลิต	MAJOR				
1.2.4(2) มีการควบคุมการเข้า-ออกของคนผ่านทางช่องทางเข้า-ออกที่กำหนด เพื่อป้องกันการปนเปื้อนข้าม	MAJOR				
<b>1.3 โรงเรือน</b>					
1.3.1 มีโครงสร้างโรงเรือนที่แข็งแรง ถูกสุขลักษณะ มีการระบายอากาศที่ดี ง่ายต่อการทำความสะอาดและบำรุงรักษา	MINOR				
1.3.2 มีพื้นที่เพียงพอในการเลี้ยงสุกร และมีสภาพแวดล้อมภายในโรงเรือนเหมาะสมกับสายพันธุ์ขนาดและอายุของสุกร อ้างอิงตามคู่มือการจัดการฟาร์ม	MAJOR				
1.3.3 กรณีโรงเรือนปิดซึ่งมีการควบคุมสภาพแวดล้อม ได้แก่ อุณหภูมิ ความชื้น การระบายอากาศ และแสงสว่าง ให้มีสัญญาณเตือนและมีมาตรการดำเนินการในกรณีอุปกรณ์อัตโนมัติไม่ทำงาน ไฟฟ้าดับหรือขัดข้อง	MAJOR				
<b>2. การจัดการฟาร์ม</b>					
2.1 มีคู่มือการจัดการฟาร์มที่แสดงรายละเอียดการปฏิบัติงานที่สำคัญภายในฟาร์ม ได้แก่					
1) การเตรียมโรงเรือนก่อนนำสุกรเข้าเลี้ยง	MINOR				
2) การจัดการฟาร์ม	MINOR				
3) ระบบการเลี้ยงสุกร	MINOR				
4) การจัดการอาหารและน้ำสำหรับสุกร	MINOR				
5) การทำความสะอาดและบำรุงรักษาโรงเรือน และอุปกรณ์	MINOR				
6) การจัดการด้านสุขภาพสุกร	MINOR				
7) การควบคุมสัตว์พาหะ	MINOR				
8) การจัดการด้านสุขาภิบาลและสิ่งแวดล้อม	MINOR				
9) การจัดการด้านสวัสดิภาพสัตว์	MINOR				
10) การบันทึกข้อมูล	MINOR				
2.1.2 มีการจัดทำเอกสารสำหรับขั้นตอนและวิธีปฏิบัติงานที่สำคัญ	MINOR				

หลักเกณฑ์การตรวจประเมินการปฏิบัติทางการเกษตรที่ดีสำหรับฟาร์มสุกร (มทข.6403-2565)

หัวข้อ	เกณฑ์การ	ผลการตรวจ		หมายเลข
	พิจารณา	ประเมิน	แก้ไข	
		แก้ไข1	แก้ไข2	CAR
<b>2.2 การจัดการอาหารและน้ำ</b>				
2.2.1 ใช้อาหารสัตว์ที่มีคุณภาพ ปลอดภัย และเหมาะสมสำหรับการเลี้ยงสุกร ตามพระราชบัญญัติควบคุมคุณภาพอาหารสัตว์ พ.ศ. 2558	MAJOR			
2.2.2 ห้ามใช้สารต้องห้ามตามพระราชบัญญัติควบคุมคุณภาพอาหารสัตว์ พ.ศ. 2558	MAJOR			
2.2.3(1) การผสมยาลงในอาหารสัตว์ให้อยู่ภายใต้การควบคุมดูแลของสัตวแพทย์ผู้ควบคุมฟาร์มสุกร	MAJOR			
2.2.3(2) แยกพื้นที่เก็บอาหารสัตว์ผสมยาออกจากพื้นที่เก็บอาหารทั่วไปและมีป้ายบ่งชี้	MAJOR			
2.2.4 มีการตรวจสอบคุณภาพอาหารสัตว์ทางกายภาพเบื้องต้น	MAJOR			
2.2.5 จัดภาชนะและอุปกรณ์ให้อาหารเหมาะสมกับอายุ ขนาด และจำนวนของสุกร และจัดวางในตำแหน่งที่สุกรทุกตัวเข้าถึงอาหารได้	MAJOR			
2.2.6 มีสถานที่เก็บอาหารสัตว์และวัตถุดิบอาหารสัตว์ที่สะอาด ระบายอากาศดี สามารถป้องกันความชื้น เชื้อรา และสัตว์พาหะต่างๆ ได้ โดยแยกออกจากสถานที่เก็บเครื่องมือ อุปกรณ์และสารเคมีเป็นพิษ	MAJOR			
อาหารสัตว์ที่บรรจุในถุงหรือกระสอบไม่ควรวางสัมผัสพื้นโดยตรง				
2.2.7 นำอาหารสัตว์ที่เก็บไว้ก่อนออกใช้ก่อน (first in - first out)	MINOR			
2.2.8 น้ำที่ใช้ในฟาร์มได้รับการป้องกันการปนเปื้อนจากสิ่งที่เป็นอันตราย หรือมีมาตรการในการปรับปรุงคุณภาพก่อนนำมาใช้	MAJOR			
2.2.9(1) มีน้ำสะอาดให้สุกรกินได้อย่างทั่ว	MAJOR			
2.2.9(2) ควรมีผลตรวจตัวอย่างคุณภาพน้ำด้านจุลินทรีย์อย่างน้อย 1 ครั้ง ในวงรอบอายุการรับรองมาตรฐาน	REC			
อ้างอิงคุณภาพ Standard Plate Count ไม่เกินกว่า 500 CFU, เอ็มพีเอ็น (MPN) น้อยกว่า 2.2 หน่วย				
โคลิฟอร์มมอร์แกนิซึมต่อ 100 ลูกบาศก์เซนติเมตร, อีโคไล (E. coli) ต้องไม่มีเลย				
<b>2.3 การจัดการโรงเรือน อุปกรณ์ และการบำรุงรักษา</b>				
2.3.1 ทำความสะอาดโรงเรือนและอุปกรณ์ให้ถูกสุขลักษณะ และบำรุงรักษาให้อยู่ในสภาพดีพร้อมใช้งาน	MINOR			
ไม่ก่อให้เกิดอันตรายต่อสุกรและบุคลากร				
2.3.2 นำมูลสัตว์ออกและทำความสะอาด ไม่ให้เกิดการหมักหมมภายในโรงเรือนและบริเวณรอบๆ	MINOR			
2.3.3 ภายหลังจากย้ายสุกรออกจากโรงเรือน ให้ทำความสะอาด ขำเชือกอกและอุปกรณ์ และปิดฟักไว้ก่อนนำสุกรรุ่นใหม่เข้าเลี้ยง ตามระยะเวลาที่กรมปศุสัตว์กำหนด	MAJOR			
2.3.4 มีมาตรการควบคุมและกำจัดสัตว์พาหะที่เหมาะสม	MAJOR			
<b>3. บุคลากร</b>				
3.1 มีจำนวนบุคลากรเพียงพอ จัดแบ่งหน้าที่และความรับผิดชอบอย่างชัดเจน โดยคำนึงถึงจำนวนสุกรที่เลี้ยง	MINOR			
3.2 บุคลากรมีความรู้ความสามารถเหมาะสมกับการปฏิบัติงาน บุคลากรที่ทำหน้าที่เลี้ยงสุกรต้องมีความรู้	MINOR			
โดยได้รับการฝึกอบรมหรือการฝึกอบรมในขณะที่ปฏิบัติงานในการเลี้ยงสุกร				
3.3 มีสัตวแพทย์ที่มีใบรับรองเป็นสัตวแพทย์ผู้ควบคุมฟาร์มสุกรจากกรมปศุสัตว์	MAJOR			
3.4 บุคลากรมีสุขภาพแข็งแรงและได้รับการตรวจสุขภาพประจำปีรวมถึงโรคติดต่อระหว่างสัตว์และคนที่สำคัญ โดยใช้แบบฟอร์มใบรับรองแพทย์ที่ได้รับรองจากมติคณะกรรมการแพทยสภา	MAJOR			
3.5 มีมาตรการป้องกันการปนเปื้อนเชื้อก่อโรคเข้าสู่ส่วนการผลิตผ่านทางบุคลากร เช่น การจัดเตรียมห้องอาบน้ำ	MAJOR			
เครื่องแต่งกายและรองเท้าสำหรับผู้ปฏิบัติงาน				
3.6 บุคลากรที่เจ็บป่วยด้วยโรคติดต่อซึ่งอาจปนเปื้อนสู่ระบบการผลิต ห้ามเข้าปฏิบัติงานภายในส่วนโรงเรือนเลี้ยงสุกร	MAJOR			
<b>4. สุขภาพสัตว์</b>				
<b>4.1 การป้องกันและควบคุมโรค</b>				
4.1.1 มีมาตรการความปลอดภัยทางชีวภาพในการป้องกันและควบคุมโรคอย่างเหมาะสม ภายใต้การกำกับดูแลของสัตวแพทย์ผู้ควบคุมฟาร์มสุกร หรือผู้ที่ได้รับมอบหมายจากสัตวแพทย์ผู้ควบคุมฟาร์มสุกร	MAJOR			
4.1.2 มีมาตรการป้องกันโรคที่อาจมาจากสุกรรุ่นใหม่ที่นำเข้าฟาร์ม	MAJOR			
4.1.3 มีการป้องกันและควบคุมโรคที่มากับยานพาหนะ อุปกรณ์และบุคคลก่อนเข้า-ออกฟาร์มรวมถึงมีการจัดบันทึกการผ่านเข้า-ออกฟาร์มที่สามารถตรวจสอบได้ ดังนี้				
บุคคล				
(1) มีการจัดบันทึกการผ่านเข้า-ออกฟาร์มของบุคคลที่สามารถตรวจสอบได้	MAJOR			
(2) ผู้ที่จะเข้าในส่วนการผลิตต้องปฏิบัติตามมาตรการป้องกันการปนเปื้อนของเชื้อก่อโรค อาบน้ำ ขำเชือกอก เปลี่ยนเครื่องแต่งกายและรองเท้าสำหรับส่วนการผลิตสุกร	MAJOR			
ยานพาหนะ				
(1) มีบันทึกการเข้า-ออกฟาร์มของยานพาหนะทุกชนิด	MAJOR			
(2) ยานพาหนะที่เข้าฟาร์มสุกร ต้องผ่านการฆ่าเชื้อที่เหมาะสมโดยเฉพาะล้อยานพาหนะ	MAJOR			



หลักเกณฑ์การตรวจประเมินการปฏิบัติทางการเกษตรที่ดีสำหรับฟาร์มสุกร (มกษ.6403-2565)

หัวข้อ	เกณฑ์การพิจารณา	ผลการตรวจ		หมายเลข CAR
		ประเมิน	แก้ไข	
หัวข้อ	พิจารณา	แก้ไข 1	แก้ไข 2	CAR
<b>อุปกรณ์</b>				
มีวิธีฆ่าเชื้ออุปกรณ์ที่ใช้ในการดำเนินงานกิจกรรม ก่อนนำอุปกรณ์เข้าเขตพื้นที่เลี้ยงสุกร				
4.1.4 มีโปรแกรมการสร้างภูมิคุ้มกันโรค รวมถึงการกำจัดพยาธิภายในและภายนอก ภายใต้การดูแลของสัตวแพทย์ผู้ควบคุมฟาร์มสุกร	MAJOR			
4.1.5 กรณีที่เกิดโรคระบาดหรือสงสัยว่าเกิดโรคระบาดต้องปฏิบัติตามพระราชบัญญัติโรคระบาดสัตว์ พ.ศ. 2558 และคำแนะนำของกรมปศุสัตว์	MAJOR			
<b>4.2 การบำบัดโรคสัตว์</b>				
4.2.1 การบำบัดโรคสัตว์ต้องอยู่ภายใต้การกำกับดูแลของสัตวแพทย์ผู้ควบคุมฟาร์มสุกรโดยปฏิบัติตามพระราชบัญญัติวิชาชีพการสัตวแพทย์ พ.ศ. 2545 และพระราชบัญญัติยา พ.ศ. 2510	MAJOR			
4.2.2 การใช้เข็มฉีดยาสุกร ต้องมีวิธีปฏิบัติงานในการป้องกันไม่ให้เข็มฉีดยาหักค้างในตัวสัตว์ และมีมาตรการแก้ไขในกรณีที่เกิดปัญหา	MAJOR			
<b>5. สวัสดิภาพสัตว์</b>				
5.1 เลี้ยงหรือดูแลให้สุกรมีความเป็นอยู่ในสภาวะที่เหมาะสม มีสุขอนามัยที่ดี มีที่อยู่ อาหารและน้ำอย่างเพียงพอ โดยเป็นไปตามพระราชบัญญัติป้องกันการทารุณกรรม และการจัดสวัสดิภาพสัตว์ พ.ศ. 2557	MAJOR			
5.2 กรณีที่สุกรป่วย บาดเจ็บ หรือพิการ ซึ่งไม่สามารถรักษาให้หายได้ ให้ปฏิบัติอย่างเหมาะสมไม่ให้เกิดความทุกข์ทรมาน โดยการพิจารณาทำการุณยฆาตให้อยู่ภายใต้การกำกับดูแลของสัตวแพทย์ผู้ควบคุมฟาร์มสุกรหรือบุคลากรที่ได้รับมอบหมายจากสัตวแพทย์ผู้ควบคุมฟาร์มสุกร	MAJOR			
<b>6. สิ่งแวดล้อม</b>				
6.1 จัดเก็บขยะมูลฝอยในภาชนะที่มีฝาปิดมิดชิด นำไปกำจัดอย่างเหมาะสมและถูกสุขลักษณะ	MINOR			
6.2 มีวิธีการจัดการมูลฝอยติดเชื้อและขยะอันตราย แยกจากขยะทั่วไป	MAJOR			
6.3 กำจัดและทำลายซากสุกรด้วยวิธีที่เหมาะสม โดยอยู่ในคลุยพินิจของสัตวแพทย์ผู้ควบคุมฟาร์มสุกร หากใช้การฝัง ต้องอยู่ในบริเวณน้ำท่วมไม่ถึงและห่างจากแหล่งน้ำ โดยฝังได้ระดับผิวดินไม่น้อยกว่า 50 เซนติเมตร กลบหลุมและคลุมดินให้แน่นเหนือระดับผิวดินไม่น้อยกว่า 50 เซนติเมตร โรยปูนขาวหรือราดด้วยยาฆ่าเชื้อ	MAJOR			
6.4(1) มีระบบบำบัดน้ำเสียเพื่อปรับปรุงคุณภาพของน้ำทิ้ง โดยน้ำทิ้งจากฟาร์มสุกรต้องเป็นไปตามประกาศกระทรวงทรัพยากรธรรมชาติและสิ่งแวดล้อมว่าด้วยการกำหนดให้การเลี้ยงสุกรเป็นแหล่งกำเนิดมลพิษที่จะต้องถูกควบคุมการปล่อยน้ำเสียลงสู่แหล่งน้ำสาธารณะหรือออกสู่สิ่งแวดล้อม และประกาศกระทรวงทรัพยากรธรรมชาติและสิ่งแวดล้อมว่าด้วยมาตรฐานควบคุมการระบายน้ำทิ้งจากแหล่งกำเนิดมลพิษประเภทการเลี้ยงสุกร	MAJOR			
6.4(2) กรณีฟาร์มสุกรประเภท ก. (มีหน่วย นปส เกิน 600 หน่วยปศุสัตว์หรือมีจำนวนสุกรขุนมากกว่า 5,000 ตัว) ระบบบำบัดน้ำเสียเพื่อปรับปรุงคุณภาพน้ำทิ้งให้ออกแบบและรับรองแบบโดยวิศวกรวิชาชีพพร้อมมีหลักฐานแบบ	MINOR			
6.5 มีการจัดการมูลสุกรและการป้องกันกลิ่นรบกวน เช่น ทำปุ๋ยหรือผลิตก๊าซชีวภาพ	MAJOR			
<b>7. การบันทึกข้อมูล</b>				
7.1 มีการบันทึกข้อมูลผลการปฏิบัติงานในขั้นตอนที่สำคัญในการจัดการฟาร์ม ที่มีผลกระทบต่อสุขภาพสุกร และการควบคุมโรค การจัดการด้านการผลิต รวมถึงการจัดการด้านสิ่งแวดล้อม ดังนี้				
1) ข้อมูลเกี่ยวกับตัวสุกร เช่น หมายเลข อายุ เพศ พันธุ์ ประวัติการผสมพันธุ์ การคลอด การได้รับวัคซีน และการรักษาพยาบาล	MAJOR			
2) การจัดการอาหารและน้ำ เช่น แหล่งที่มาของอาหารและน้ำ การให้อาหารและน้ำ	MINOR			
3) การรับสุกรที่แสดงแหล่งที่มา	MAJOR			
4) การจำหน่ายและกระจายสุกร	MAJOR			
5) การเข้า-ออกของบุคคลและยานพาหนะ	MAJOR			
6) การใช้สารเคมี ยาฆ่าเชื้อ หรือวัตถุอันตราย	MAJOR			
7) การใช้วัคซีนและยาสัตว์ เช่น ไบสังยาสัตว์ ไบมอบหมายการใช้ยาสัตว์	MAJOR			
8) ข้อมูลบุคลากร เช่น ประวัติบุคลากร ประวัติการฝึกอบรมหรือการถ่ายทอดความรู้ หน้าที่ความรับผิดชอบ	MINOR			
-ผลการตรวจสุขภาพประจำปี	MAJOR			
9) บันทึกที่เกี่ยวข้องกับการบำบัดน้ำเสีย เช่น หากระบายน้ำสู่ภายนอกต้องมีผลการตรวจคุณภาพน้ำทิ้ง	MAJOR			
7.2 ให้เก็บรักษาบันทึกข้อมูลเป็นเวลาอย่างน้อย 3 ปี	MINOR			

หมายเหตุ:

ข้อบกพร่องรุนแรง (Major Nonconformity) หมายถึง สิ่งที่ไม่เป็นไปตามข้อกำหนดของหลักเกณฑ์การตรวจประเมินและส่งผลร้ายแรงต่อระบบการผลิต

ข้อบกพร่องไม่รุนแรง (Minor Nonconformity) หมายถึง สิ่งที่ไม่เป็นไปตามข้อกำหนดของหลักเกณฑ์การตรวจประเมิน แต่ไม่ส่งผลร้ายแรงต่อการผลิต

ข้อสังเกต (Recommendation) หมายถึง สิ่งที่ไม่ถือเป็นข้อบกพร่อง แต่หากปล่อยไว้หรือละเลยอาจนำไปสู่ข้อบกพร่องได้